

彰化考區 104 年國中教育會考簡章

簡章核定文號：

彰化縣政府 104 年 01 月 27 日府教學字第 1040027611 號函

中華民國 104 年 2 月 9 日

彰化考區 104 年國中教育會考試務會
編印

主辦學校：國立鹿港高級中學

地 址：50546 彰化縣鹿港鎮中山路 661 號

電 話：04-7772403 轉 201、205

傳 真：04-7767708

網 址：<http://104exam.lksh.chc.edu.tw/blog>

電子信箱：104exam@mail.lksh.chc.edu.tw

104 年國中教育會考重要日期

項 目	日期和時間
報 名	(1)集體報名：104 年 3 月 12 日（星期四）至 3 月 14 日（星期六） 每日 8:00~12:00，13:30~17:00。 (2)個別報名：於上網填報個別報名表後，並親自至考區試務主辦學校辦理報名。 ①開放網路填報個別報名表時間：104 年 3 月 9 日（星期一） 8:00 至 3 月 11 日（星期三）17:00。 ②親自至考區試務主辦學校報名時間：104 年 3 月 12 日（星期四）至 3 月 14 日（星期六）每日 8:00~12:00,13:30~17:00。
寄發准考證	104 年 4 月 10 日（星期五）
准考證勘誤	(1)集體報名：104 年 4 月 13 日（星期一）17:00 前向就讀國民中學提出申請。 (2)個別報名：104 年 4 月 14 日（星期二）17:00 前向考區試務主辦學校提出申請。
各考場公布 試場分配表	104 年 5 月 15 日（星期五）15:00~17:00
考試日期	104 年 5 月 16 日（星期六）至 5 月 17 日（星期日）
公布題本 與參考答案	104 年 5 月 17 日（星期日）14:00 以後
申請試題疑義釋復	104 年 5 月 18 日（星期一）8:00 至 5 月 20 日（星期三）12:00
公布試題疑義釋復結果	104 年 5 月 21 日（星期四）19:00 以後
公布答對題數與 等級對照表	104 年 6 月 2 日（星期二）19:00 以後
開放網路成績查詢	104 年 6 月 5 日（星期五）8:00 以後
寄發成績通知單	104 年 6 月 5 日（星期五）
申請補發成績通知單	104 年 6 月 6 日（星期六）9:00~16:00
申請複查成績 及結果通知	104 年 6 月 6 日（星期六）至 6 月 7 日（星期日）每日 9:00~16:00

目 次

一、 報考資格	1
二、 報名辦法	2
三、 考試科目、考試日期和時間	7
四、 考試地點	8
五、 試題疑義釋復	8
六、 成績計算和通知	9
七、 成績複查	9
八、 成績使用	10
九、 申訴處理	10
十、 簡章發售	10
十一、 成績證明申請	11
十二、 其他	11
附 件	
附件一 彰化考區國民中學學校代碼表	12
附件二 104 年國中教育會考全國考區及大陸考場代碼表	13
附件三 彰化考區 104 年國中教育會考身心障礙及重大傷病考生應考服務申請表	14
附件四 彰化考區 104 年國中教育會考「非冷氣試場」應考服務申請表	16
附件五 彰化考區 104 年國中教育會考突發傷病考生應考服務申請表	17
附件六 104 年國中教育會考試題疑義釋復申請表	18
附件七 104 年國中教育會考各科目「精熟」、「基礎」及「待加強」3 個等級描述	19
附件八 104 年國中教育會考寫作測驗評分規準	20
附件九 彰化考區 104 年國中教育會考複查成績申請表暨結果通知書	21
附件十 104 年國中教育會考試場規則	22
附件十一 104 年國中教育會考違反試場規則處理方式一覽表	25
附件十二 彰化考區 104 年國中教育會考申訴案件申請表	27
附件十三 104 年國中教育會考成績證明申請表	28
附件十四 104 年國中教育會考試題示例	29
附件十五 104 年國中教育會考答案卡畫記法	35
附件十六 104 年國中教育會考數學科答案卷使用注意事項	36
附件十七 104 年國中教育會考寫作測驗作答說明	37

一、報考資格

- (一) 國民中學應屆畢業生或曾在公私立國民中學、高級中等學校附設國民中學畢業或修畢國民中學 3 年課程者。
- (二) 依「特殊教育學生調整入學年齡及修業年限實施辦法」之規定，經主管機關認定其畢業資格之國民中學學生。
- (三) 具有下列情形之一之同等學力者：
1. 曾在公、私立國民中學或相當於國民中學教育階段之學校修習三年級課程，持有修業證明書。
 2. 依國民教育法規定，經主管機關許可參加相當於國民中學階段之非學校型態實驗教育二年以上，有證明文件。
 3. 曾在公、私立國民中學附設補習學校或已立案之私立中級補習學校修業期滿，取得結業證明書或修業證明書。
 4. 經國民中學畢業程度自學進修學力鑑定考試及格，取得學力鑑定通過證書。
 5. 取得丙級技術士證或相當於丙級以上技術士證之資格。
 6. 持大陸地區或香港、澳門相當於國內國民中學肄業之證明文件，符合大陸地區學歷採認辦法或香港澳門學歷檢覈及採認辦法規定者。
修業年級高於相當國內國民中學之大陸地區或香港、澳門同級同類學校肄業生，修滿相當於國內國民中學修業年限以下年級者。
 7. 持國外相當於國內國民中學肄業之證明文件，符合高級中等學校辦理學生國外學歷採認辦法規定者。
修業年級高於相當國內國民中學之國外同級同類學校肄業生，修滿相當於國內國民中學修業年限以下年級者。
 8. 其他具備同等學力資格者。

備註：

- (1) 持**國外學歷**報名之學生：應檢附經駐外單位驗證之國外學歷證件及國外學歷歷年成績證明、內政部入出國及移民署核發之入出境紀錄。
- (2) 持**大陸學歷**報名之學生：應檢附經設籍縣市之地方主管教育行政機關認定之證明文件、學歷證件影本及歷年成績證明影本。

持大陸學歷報名之學生可持下列文件至設籍縣市之地方主管教育行政機關申請證明文件：

1. 大陸地區公證處公證屬實之學歷證件及歷年成績證明及公證書。
2. 財團法人海峽交流基金會證明。
3. 國民身分證（無身分證者提供在臺灣地區定居證、戶籍謄本、居留證之一即可）。

二、報名辦法

(一) 報名方式

- 1.集體報名：**凡國民中學應屆畢業生，由所就讀學校代為辦理集體報名。(「彰化考區國民中學學校代碼表」見附件一、「104年國中教育會考全國考區及大陸考場代碼表」見附件二)。
- 2.個別報名：**非應屆國民中學畢業生或持國外學歷、大陸學歷之學生，自行上網(網址：<http://cap.ntnu.edu.tw>)填報個別報名表後，並親自至考區試務主辦學校(國立鹿港高級中學)辦理報名，詳見(五)報名流程及應繳資料。

(二) 報名日期和時間

- 1.集體報名：**104年3月12日(星期四)至3月14日(星期六)每日8:00~12:00，13:30~17:00。
- 2.個別報名：**自行上網(網址：<http://cap.ntnu.edu.tw>)填報個別報名表後，並親自至考區試務主辦學校(國立鹿港高級中學)繳交報名資料，始完成報名手續。
 - (1)開放網路填報個別報名表時間：104年3月9日(星期一)8:00至3月11日(星期三)17:00。
 - (2)親自至考區試務主辦學校報名時間：104年3月12日(星期四)至3月14日(星期六)每日8:00~12:00，13:30~17:00。

(三) 報名地點

- 1.集體報名：**考生所就讀國民中學。
- 2.個別報名：**彰化考區試務主辦學校(國立鹿港高級中學)。

(四) 報名費及繳費方式

- 1.國民中學應屆畢業生：**一律免繳報名費。
- 2.非應屆國民中學畢業生：**新臺幣500元整。
 - (1)低收入戶子女或其直系血親尊親屬支領失業給付者，免繳報名費。
 - ①低收入戶子女：應檢附鄉(鎮、市、區)公所核發之低收入戶證明正本及戶口名簿影本。
 - ②直系血親尊親屬支領失業給付者：應檢附公立就業服務機構核發之「就

業保險失業(再)認定、失業給付申請書及給付收據」正本及戶口名簿影本。

(2) 中低收入戶子女報名費減 30%，應檢附鄉(鎮、市、區)公所核發之中低收入戶證明正本及戶口名簿影本。

註：上述證明文件之有效期限以涵蓋報名日期為準。

(五) 報名流程及應繳資料

1. 集體報名

(1) 報名流程

- ①參加各考區報名系統作業說明會：各國民中學參加考區試務主辦學校辦理之各考區報名系統作業說明會。
- ②辦理集體報名前置作業：各國民中學於 104 年 3 月 11 日(星期三)前依據「104 年國中教育會考報名系統【學校版】操作說明」內容辦理集體報名前置作業。
- ③辦理集體報名作業：各國民中學於 104 年 3 月 12 日(星期四)至 3 月 14 日(星期六)向各考區試務主辦學校(國立鹿港高級中學)辦理集體報名。

(2) 報名應繳資料

繳交對象	考生繳給就讀國民中學	各國民中學繳給考區試務主辦學校(國立鹿港高級中學)
繳交時間	各國民中學自訂繳交時間	104 年 3 月 12 日(星期四)至 3 月 14 日(星期六) 每日 8:00~12:00, 13:30~17:00
繳交資料	(1) 考生基本資料。 (2) 103 年 11 月(含)以後拍攝,以正面頭部及肩膀頂端五官近拍清晰脫帽淺背景彩色相片電子檔。 (3) 身心障礙及重大傷病考生應檢附相關合法有效證明文件正本、影本各 1 份,正本驗後發還。	(1) 集體報名單位報名電子檔。 (2) 考生報名相關資料。 (3) 身心障礙及重大傷病考生報名相關資料。

註：

1. 相片長寬比例約為 4:3。

相片尺寸建議為全彩 600X450 像素以上,解析度為 300DPI 以上(若原圖尺寸較小或解析度較低,會影響相片輸出品質)。

相片檔案規格:*.BMP、*.JPG、*.TIF 或*.PSD。

2. 各類特殊身分考生於各項入學管道報名時，再行繳交相關證明文件，以供審核。
3. 凡領有身心障礙證明（手冊）者、經各級主管機關特殊教育學生鑑定及就學輔導會鑑定為身心障礙學生、其他因重大傷病嚴重影響應試者申請特殊應考服務，應另附「彰化考區 104 年國中教育會考身心障礙及重大傷病考生應考服務申請表」（附件三）。
4. 考區試務主辦學校邀集身心障礙相關領域之學者專家、特殊教育相關專業人員及其他相關人員組成審查小組審查前項申請案，並於審查後通知考生審查結果。
5. 本考試全面使用冷氣試場服務，選擇使用「非冷氣試場」的考生，應另填「彰化考區 104 年國中教育會考『非冷氣試場』應考服務申請表」（附件四）。

2. 個別報名

(1) 報名流程

- ① 考生於 104 年 3 月 9 日（星期一）8:00 至 3 月 11 日（星期三）17:00 自行上網（網址：<http://cap.ntnu.edu.tw>）填報個別報名表資料，考生報名相片應使用 103 年 11 月（含）以後拍攝，以正面頭部及肩膀頂端五官近拍清晰脫帽淺背景彩色相片電子檔。相片模糊不清、規格不合或拍攝時間不符者，須更換後始准報名。於確認個人資料無誤後，以白色 A4 規格紙張單面列印個別報名表，並於指定位置黏貼國民身分證影本（含正反面）或浮貼戶口名簿影本。
- ② 考生務必於 104 年 3 月 12 日（星期四）至 3 月 14 日（星期六）個別報名期間，攜帶應繳資料（詳見下表）親自至考區試務主辦學校（國立鹿港高級中學，地址：50546 彰化縣鹿港鎮中山路 661 號），現場繳交資料及報名費（持國外及大陸學歷認證之國民中學應屆畢業生免繳報名費），經考區試務主辦學校審查完畢，始完成個別報名程序。
- ③ 考區試務主辦學校採現場審件，並於個別報名現場設置電腦及印表機供考生修正報名資料。

(2) 報名應繳資料

繳交對象	考生繳給考區試務主辦學校
繳交時間	104 年 3 月 12 日（星期四）至 3 月 14 日（星期六） 每日 8:00~12:00，13:30~17:00

繳交 資料	<p>(1) 繳驗學歷證件及國民身分證（或戶口名簿）正本。</p> <p>(2) 網路列印之個別報名表。</p> <p>(3) 報名費（持國外及大陸學歷認證之國民中學應屆畢業生免繳交報名費）。</p> <p>(4) 身心障礙及重大傷病考生應檢附相關合法有效證明文件正本、影本各 1 份，正本驗後發還。</p> <p>(5) 填妥收信人姓名、地址（同個別報名表通訊地址），並各貼足新臺幣 32 元郵票之標準信封 2 個，以便寄發准考證及成績通知單。</p>
------------------	---

註：

1. 相片長寬比例約為 4:3。
 相片尺寸建議為全彩 600X450 像素以上，解析度為 300DPI 以上（若原圖尺寸較小或解析度較低，會影響相片輸出品質）。
 相片檔案規格：*.BMP、*.JPG、*.TIF 或*.PSD。
2. 各類特殊身分考生於各項入學管道報名時，再行繳交相關證明文件，以供審核。
3. 凡領有身心障礙證明（手冊）者、經各級主管機關特殊教育學生鑑定及就學輔導會鑑定為身心障礙學生、其他因重大傷病嚴重影響應試者申請特殊應考服務，應另附「彰化考區 104 年國中教育會考身心障礙及重大傷病考生應考服務申請表」（附件三）。
4. 考區試務主辦學校邀集身心障礙相關領域之學者專家、特殊教育相關專業人員及其他相關人員組成審查小組審查前項申請案，並於審查後通知考生審查結果。
5. 本考試全面使用冷氣試場服務，選擇使用「非冷氣試場」的考生，應另填「彰化考區 104 年國中教育會考『非冷氣試場』應考服務申請表」（附件四）。

（六）報名注意事項

1. 「集體報名單位報名電子檔」由各國民中學以網路傳輸至考區試務主辦學校電子郵件信箱（104exam@mail.lksh.chc.edu.tw）或親送至考區試務主辦學校。相關報名資料由各國民中學以掛號郵寄或親送至考區試務主辦學校（國立鹿港高級中學，地址：50546 彰化縣鹿港鎮中山路 661 號）。
2. 考生報名相片應使用 103 年 11 月（含）以後拍攝，以正面頭部及肩膀頂端五官近拍清晰脫帽淺背景彩色相片電子檔。相片模糊不清、規格不合或拍攝時間不符者，須更換後始准報名。
3. 考區試務主辦學校依「身心障礙學生考試服務辦法」之規定，提供身心障礙學生考試服務。
4. 准考證資料內容如有錯誤須更正，由考生於下列截止時間前提出申請：
 - (1) 集體報名：104 年 4 月 13 日（星期一）17:00 前向就讀國民中學提出申請。
 - (2) 個別報名：104 年 4 月 14 日（星期二）17:00 前向考區試務主辦學校（國立鹿

港高級中學) 提出申請。

准考證如有毀損或遺失，應於考試當日攜帶考生本人身分證件及與報名時同式 2 吋相片 1 張，向各考場試務中心申請補發，准考證須妥為保存，考試結束後不再補發。

5. 持國外學歷或大陸學歷報名之學生，如因不及取得駐外單位驗證或地方主管教育行政機關認定之證明文件，得附相關證明並切結於各項入學管道報名時繳交符合入學資格之正式學力證明文件後，先准其報考。

6. 若報名後遭遇「突發傷病」之考生，可申請「突發傷病考生應考服務」：

(1) 考生申請時須檢附相關醫療診斷證明及「彰化考區104年國中教育會考突發傷病考生應考服務申請表」(附件五)。

(2) 考生得視需要，由下列應考服務項目中，申請一或多種項目：

- ① 延長作答時間 20 分鐘 (休息時間相對減少)。
- ② 提早 5 分鐘入場。
- ③ 行動不便或身體病弱者安排在一樓或設有電梯之試場應試。
- ④ 安排在便於應試的特殊桌椅、輔具或個人醫療器材之試場應試。
- ⑤ 使用放大之答案卡作答選擇題後，由監試委員將答案代謄至答案卡。
- ⑥ 使用放大之答案卷作答數學科 (含非選擇題) 和寫作測驗。
- ⑦ 監試委員協助翻頁或其他不影響考試公平之類似服務。
- ⑧ 其他。

(3) 申請時間及受理單位：

- ① 申請第(2)點①-⑦項之服務項目者，可於 104 年 4 月 10 日 (星期五) 起至考試前一日 (104 年 5 月 15 日星期五或 5 月 16 日星期六) 17:00 前，向考區試務主辦學校 (國立鹿港高級中學) 申請，並經考區試務會主任委員指定之人員審查通過後，始得為之。
- ② 申請第(2)點⑧項其他之服務項目者，因提供服務所需準備時間較長，考生應於 104 年 5 月 12 日 (星期二) 17:00 前提出申請。
- ③ 若因緊急事故 (如考試當天早上發生意外) 無法及時取得相關醫療診斷證明者，須於考後 2 日內補件予考場學校轉交考區試務主辦學校。

7. 104 年國中教育會考試場全面開放使用冷氣，冷氣溫度以設定於攝氏 26~28 度為原則。因冷氣開放係屬服務措施，若考試進行當中臨時發生跳電、冷氣故障，無法修復，將開啟門窗及風扇，繼續考試，考生不得要求更換試場、加分及延長考試時間等。

8. 考生若選擇使用「非冷氣試場」，於報名時應另填「彰化考區 104 年國中教育會考『非冷氣試場』應考服務申請表」(附件四)，選擇後不得以任何理由變更試場。

三、考試科目、考試日期和時間

(一) 考試科目

國中教育會考考試科目包含國文、英語、數學、社會、自然及寫作測驗，除國文與寫作測驗同屬語文學習領域本國語文(國語文)外，各科不跨學習領域，皆以國民中小學九年一貫課程綱要國中階段能力指標為命題依據，寫作測驗及英語單題(含閱讀及聽力)需參酌部分國小階段能力指標。

104 年國中教育會考除寫作測驗只考 1 篇作文、英語(聽力)為 3 選 1 的選擇題型、數學包含非選擇題型外，其他考試科目均為 4 選 1 的選擇題型。

國中教育會考各考試科目之時間、題數及命題依據

考試科目		考試時間	題數	命題依據
國文		70 分鐘	45~50 題	「國民中小學九年一貫課程綱要」 語文學習領域／本國語文(國語文)／國中 階段能力指標
英語	閱讀	60 分鐘	40~45 題	1. 「國民中小學九年一貫課程綱要」 語文學習領域／英語／分段能力指標 2. 國民中小學最基本之 1,200 字詞
	聽力	25 分鐘	20~30 題	
數學		80 分鐘	27~33 題 (選擇題 25~30 題； 非選擇題 2~3 題)	「國民中小學九年一貫課程綱要」 數學學習領域／國中階段能力指標
社會		70 分鐘	60~70 題	「國民中小學九年一貫課程綱要」 社會學習領域／國中階段能力指標
自然		70 分鐘	50~60 題	「國民中小學九年一貫課程綱要」 自然與生活科技學習領域／自然學科／國中 階段能力指標
寫作測驗		50 分鐘	1 題	「國民中小學九年一貫課程綱要」 語文學習領域／本國語文(國語文)／國中階 段寫作能力指標，並參酌部分國小階段寫作 能力指標

(二) 考試日期和時間

1. 考試日期：104 年 5 月 16 日 (星期六) 至 5 月 17 日 (星期日)。

2. 考試時間表

	5 月 16 日 (星期六)		5 月 17 日 (星期日)	
上午	⌚ 8:20 - 8:30	考試說明	⌚ 8:20 - 8:30	考試說明
	⌚ 8:30 - ⌚ 9:40	社 會	⌚ 8:30 - ⌚ 9:40	自 然
	9:40 - 10:20	休 息	9:40 - 10:20	休 息
	⌚ 10:20 - 10:30	考試說明	⌚ 10:20 - 10:30	考試說明
	⌚ 10:30 - ⌚ 11:50	數 學	⌚ 10:30 - ⌚ 11:30	英語 (閱讀)
			11:30 - 12:00	休 息
			⌚ 12:00 - 12:05	考試說明
			⌚ 12:05 - ⌚ 12:30	英語 (聽力)
下午	⌚ 13:40 - 13:50	考試說明		
	⌚ 13:50 - ⌚ 15:00	國 文		
	15:00 - 15:40	休 息		
	⌚ 15:40 - 15:50	考試說明		
	⌚ 15:50 - ⌚ 16:40	寫作測驗		

註：⌚表示打鈴 (鐘)。

四、考試地點

- (一) 考場地點設在報名考區內之學校，考場名稱套印於准考證上。
- (二) 考場平面圖和試場分配表於考試前 1 日 (104 年 5 月 15 日星期五) 公布於各考場，考生可於 15:00-17:00 至考場認識環境，為維護試場環境品質，不得進入試場。

五、試題疑義釋復

- (一) 申請資格：限考生本人或考生就讀學校之教師。
- (二) 申請時間：104 年 5 月 18 日 (星期一) 8:00 至 5 月 20 日 (星期三) 12:00。
- (三) 受理單位：國立臺灣師範大學心理與教育測驗研究發展中心。
- (四) 申請方式：若對試題有疑義，請填寫「104 年國中教育會考試題疑義釋復申請表」(附件六)，並傳真至(02)8601-8310「國立臺灣師範大學心理與教育測驗研究發展中心」辦理。
- (五) 公布試題疑義釋復結果：104 年 5 月 21 日 (星期四) 19:00 以後公布於國中教育會考網站 (網址：<http://cap.ntnu.edu.tw>)。

六、成績計算和通知

- (一) 國中教育會考成績通知單為 1 式 1 份。
- (二) 集體報名之考生其成績通知單由所就讀國民中學轉發；個別報名之考生其成績通知單由考區試務主辦學校寄發。考生如未收到成績通知單，應於 **104 年 6 月 6 日(星期六)** 向考區試務主辦學校 (**國立鹿港高級中學**) 申請補發。
- (三) 國中教育會考國文、英語、數學、社會、自然 5 個科目採標準參照方式呈現學生各科結果，透過標準設定，各科評量結果分為「精熟」、「基礎」及「待加強」3 個等級。整體來說，成績「精熟」表示學生精通熟習該科目國中階段所學習的知識與能力；「基礎」表示學生具備該科目國中階段之基本學力；「待加強」表示學生尚未具備該科目國中教育階段之基本學力，各科各等級描述見「104 年國中教育會考各科目『精熟』、『基礎』及『待加強』3 個等級描述」(附件七)。
國中教育會考英語包含閱讀及聽力 2 項語言技能，成績通知單除了呈現英語整體 (閱讀及聽力) 的能力等級，另外也會分別呈現此 2 項技能的能力等級，其中閱讀分為「精熟」、「基礎」及「待加強」3 個等級，而聽力分為「基礎」及「待加強」2 個等級。**104 年英語 (聽力) 首次計分，考量試題難度宜逐步漸進，避免增加考生壓力，故以基礎簡易的試題為主，無法充分評量出學生聆聽能力是否達「精熟」等級，因此該部分的成績只分成「基礎」及「待加強」2 個等級。**
- (四) 為提供免試入學超額比序運用，104 年國中教育會考各科在維持 3 等級的計分標準原則下，在精熟 (A) 等級分別標示 A⁺⁺ (精熟等級前 25%) 及 A⁺ (精熟等級前 26% ~ 50%)，並在基礎 (B) 等級分別標示 B⁺⁺ (基礎等級前 25%) 及 B⁺ (基礎等級前 26% ~ 50%)。
英語僅於「整體能力等級」加標示，閱讀和聽力 2 項技能的能力等級不加標示。
- (五) 寫作測驗評分方式採級分制，將學生寫作能力區分為一級分至六級分，另針對使用詩歌體、完全離題、只抄寫題目或說明、空白卷等狀況，因無法判斷其寫作能力，給予其零級分。各級分說明見「104 年國中教育會考寫作測驗評分規準」(附件八)。
- (六) 領有身心障礙證明 (手冊) 或經各級主管機關特殊教育學生鑑定及就學輔導會鑑定為聽覺障礙之考生得予免試免計英語 (聽力)。考生可填寫「彰化考區 104 年國中教育會考身心障礙及重大傷病考生應考服務申請表」(附件三) 申請免參加英語 (聽力) 考試，其英語 (閱讀) 成績即為英語整體能力等級，並以英語 (閱讀) 能力表現依原本定義計算後加標示。

七、成績複查

- (一) 申請資格：限考生本人或考生之家長、監護人。
- (二) 申請時間：**104 年 6 月 6 日 (星期六) 至 6 月 7 日 (星期日) 每日 9:00~16:00。**

- (三) 受理單位：考區試務主辦學校 (國立鹿港高級中學)。
- (四) 申請方式：若對成績有疑義，請檢附下列資料親自至考區試務主辦學校 (國立鹿港高級中學) 辦理。
- 1.彰化考區 104 年國中教育會考複查成績申請表暨結果通知書 (附件九)。
 - 2.成績通知單正本，以備查驗，驗後歸還。
 - 3.回郵信封 (請填妥收信人姓名、地址，並貼足新臺幣 32 元郵票) 1 個，以便寄發複查結果通知書。
- (五) 申請費用：每科新臺幣 50 元整 (現場繳交)。
- (六) 複查成績結果如有異動，按國中教育會考計分方法重予計算，更正考生成績並發給結果通知書。

八、成績使用

- (一) 國中教育會考成績限當年有效。
- (二) 若考生違反「104 年國中教育會考試場規則」(附件十)，依據「104 年國中教育會考違反試場規則處理方式一覽表」(附件十一) 處理，其中第三類「一般違規行為」，國文、英語、數學、社會、自然各科依違反試場規則事項分別「記該生該科違規 2 點」或「記該生該科違規 1 點」。
- (三) 有關各項入學管道招生規定，請見各就學區及各項入學管道相關簡章。

九、申訴處理

- (一) 申請資格：限考生本人或考生之家長、監護人。
- (二) 申請時間：104 年 5 月 19 日 (星期二) 前。
- (三) 受理單位：考區試務主辦學校 (國立鹿港高級中學)。
- (四) 申請方式：對於國中教育會考各項試務作業認有影響其權益者，請填寫「彰化考區 104 年國中教育會考申訴案件申請表」(附件十二)，以限時掛號郵寄至考區試務主辦學校 (國立鹿港高級中學，地址：50546 彰化縣鹿港鎮中山路 661 號) 提出申訴，並在信封上註明「申訴表」字樣。
- (五) 考區試務主辦學校於收件後召開「考區試務會申訴及緊急事件處理小組會議」，並於會後一星期內以書面答覆。若申訴事項涉及不同考區或全國者，由考區試務會提請全國試務會處理，全國試務會於召開申訴及緊急事件處理小組會議後，於一星期內以書面答覆。

十、簡章發售

- (一) 發售日期：104 年 2 月 9 日 (星期一) 起。

(二) 簡章售價：每份新臺幣 15 元整 (或於各考區試務會網站免費下載，網址：
<http://104exam.lksh.chc.edu.tw/blog>)。

(三) 購買方式：

1. 集體購買：集體報名者，由所就讀學校代為集體購買。
2. 個人函購：簡章每份 50 元 (含簡章工本費 15 元與平信郵資 35 元)，郵政匯票 (郵政匯票受款人：國立鹿港高級中學) 或現金袋均可。並備妥可容納預購份數之 A4 信封 (請填妥收件人地址、姓名、電話)。一併裝於函購信封內，以掛號寄至國立鹿港高級中學 (50546 彰化縣鹿港鎮中山路 661 號)，信封上註明「購買彰化考區 104 年國中教育會考簡章」。
3. 個人面購：請於上班時間至考區主辦學校 (國立鹿港高級中學) 購買。
彰化考區 104 年國中教育會考試務會
地址：50546 彰化縣鹿港鎮中山路 661 號
電話：04-7772403 轉 201、205
傳真：04-7767708
網址：<http://104exam.lksh.chc.edu.tw/blog>

十一、成績證明申請

- (一) 申請資格：限考生本人。
- (二) 申請時間：104 年 6 月 10 日 (星期三) 起。
- (三) 受理單位：國立臺灣師範大學心理與教育測驗研究發展中心。
- (四) 申請方式：考生若因轉學、申請獎學金，或申請國外學校入學而需申請「成績證明」，請填寫「104 年國中教育會考成績證明申請表」(附件十三)，以掛號郵寄至臺北郵政 22-264 號信箱「國立臺灣師範大學心理與教育測驗研究發展中心」辦理，並在信封上註明「申請國中教育會考成績證明」字樣。
- (五) 申請費用：每份新臺幣 100 元整 (郵政劃撥收據正本黏貼於申請表，劃撥帳戶：國立臺灣師範大學心測中心專戶，帳號：19452181)。
- (六) 國立臺灣師範大學心理與教育測驗研究發展中心於收件 7 個工作天內將成績證明以掛號方式郵寄申請考生。

十二、其他

- (一) 104 年國中教育會考試題示例請參閱附件十四。
- (二) 104 年國中教育會考答案卡畫記法請參閱附件十五。
- (三) 104 年國中教育會考數學科答案卷使用注意事項請參閱附件十六。
- (四) 104 年國中教育會考寫作測驗作答說明請參閱附件十七。

彰化考區國民中學學校代碼表

學校代碼	學校名稱	學校代碼	學校名稱	學校代碼	學校名稱
074501	縣立北斗國中	074524	縣立伸港國中	074323	縣立和美高中
074502	縣立鹿港國中	074525	縣立大村國中	074328	縣立田中高中
074503	縣立鹿鳴國中	074526	縣立花壇國中	074339	縣立成功高中
074504	縣立線西國中	074527	縣立永靖國中	070F01	國立和美實驗學校
074505	縣立陽明國中	074529	縣立二水國中	070F02	國立彰化特殊教育學校
074506	縣立彰安國中	074530	縣立社頭國中		
074507	縣立彰德國中	074531	縣立田尾國中		
074509	縣立芬園國中	074532	縣立溪州國中		
074510	縣立員林國中	074533	縣立溪陽國中		
074511	縣立明倫國中	074534	縣立埤頭國中		
074512	縣立萬興國中	074535	縣立和群國中		
074514	縣立竹塘國中	074536	縣立大同國中		
074515	縣立大城國中	074537	縣立原斗國中		
074516	縣立草湖國中	074538	縣立彰興國中		
074517	縣立芳苑國中	074540	縣立彰泰國中		
074518	縣立溪湖國中	074541	縣立信義國中(小)		
074519	縣立埔鹽國中	071311	私立精誠高中		
074520	縣立埔心國中	071317	私立文興高中		
074521	縣立福興國中	074308	縣立彰化藝術高中		
074522	縣立秀水國中	074313	縣立二林高中		

104 年國中教育會考全國考區及大陸考場代碼表

考區代碼	考區名稱
01	臺北考區
02	新北考區
03	宜蘭考區
04	基隆考區
05	桃園考區
06	竹苗考區
07	中投考區
08	彰化考區
09	雲林考區
10	嘉義考區
11	臺南考區
12	屏東考區
13	高雄考區
14	花蓮考區
15	臺東考區
16	澎湖考區
17	金門考區
18	馬祖考區
19	大陸考場

彰化考區 104 年國中教育會考身心障礙及重大傷病考生應考服務申請表

第 1 頁(共 2 頁)

姓名				性別	<input type="checkbox"/> 男 <input type="checkbox"/> 女	出生日期	年 月 日	103 年 11 月 (含) 以後 拍攝, 以正面頭部及肩膀 頂端五官近拍清晰脫帽 光面淺背景彩色 2 吋相 片 1 張
身分證統一編號								
通訊處	縣 鄉 鎮 村	市 區	里 鄰	電話 ()				
	路 巷	街 段	弄 號	緊急聯絡人				
				樓之	聯絡電話			
畢業 (結) 業 學 校	縣(市)	畢	畢	導師、特 教老師或 輔導老師	姓名			
	國中 (高中 附設國中)	(結) 業 年	民國 年 業 結		電話	學校電話: 行動電話:		
障 礙 類 別	<input type="checkbox"/> 智能障礙							
	<input type="checkbox"/> 視覺障礙 (<input type="checkbox"/> 全盲 <input type="checkbox"/> 弱視)							
	<input type="checkbox"/> 聽覺障礙 (<input type="checkbox"/> 左耳: <input type="checkbox"/> 重度 <input type="checkbox"/> 中度 <input type="checkbox"/> 輕微。 <input type="checkbox"/> 右耳: <input type="checkbox"/> 重度 <input type="checkbox"/> 中度 <input type="checkbox"/> 輕微)							
	<input type="checkbox"/> 語言障礙							
	<input type="checkbox"/> 肢體障礙 (<input type="checkbox"/> 上肢障礙 <input type="checkbox"/> 下肢障礙 <input type="checkbox"/> 其他 _____)							
	<input type="checkbox"/> 腦性麻痺							
	<input type="checkbox"/> 身體病弱							
	<input type="checkbox"/> 情緒行為障礙							
	<input type="checkbox"/> 學習障礙							
	<input type="checkbox"/> 多重障礙 (請略加敘述障礙類別 _____)							
	<input type="checkbox"/> 自閉症							
	<input type="checkbox"/> 發展遲緩							
	<input type="checkbox"/> 其他障礙或其他特殊情形 _____							
試 題 卷 別	<input type="checkbox"/> 普通試卷		<input type="checkbox"/> 點字試卷					
	<input type="checkbox"/> 放大試卷		<input type="checkbox"/> 點字試卷電子檔 (以*.brl 格式輸出之純文字)(註 1)					
申 請 服 務 項 目	<input type="checkbox"/> 延長作答時間 20 分鐘 (休息時間相對減少)(註 2)							
	<input type="checkbox"/> 提早 5 分鐘入場							
	<input type="checkbox"/> 行動不便或身體病弱者安排在一樓或設有電梯之試場應試							
	<input type="checkbox"/> 情緒行為障礙者視情況安排特殊試場							
	<input type="checkbox"/> 語音報讀 (自行操作)(註 3)							
	<input type="checkbox"/> 語音報讀 (需監試委員協助操作, 須提出證明)(註 3)							
	<input type="checkbox"/> 安排接近音源的座位							
	<input type="checkbox"/> 免參加英語 (聽力) 考試 (限聽覺障礙考生申請)(註 4)							
	<input type="checkbox"/> 喚醒服務 (註 5)							
<input type="checkbox"/> 其他 _____ (請說明)								

	輔具	<input type="checkbox"/> 擴視機 (是否自備? <input type="checkbox"/> 是 <input type="checkbox"/> 否) <input type="checkbox"/> 輪椅 (考生自備) <input type="checkbox"/> 放大鏡 (考生自備) <input type="checkbox"/> 點字機 (是否自備? <input type="checkbox"/> 是 <input type="checkbox"/> 否) <input type="checkbox"/> 人工電子耳 (型號_____)(考生自備) <input type="checkbox"/> 搭配 FM 調頻系統 (發射器型號_____接收器型號_____)(考生自備) <input type="checkbox"/> 助聽器 (型號_____)(考生自備) <input type="checkbox"/> 盲用算盤(不具計算功能,應附照片供審核)(考生自備) <input type="checkbox"/> 盲用電腦(作答用)及列表機 (一律由考場準備) <input type="checkbox"/> 一般電腦(作答用)及列表機 (一律由考場準備) <input type="checkbox"/> 語音報讀播放器 (一律由考場準備) <input type="checkbox"/> 特殊桌椅(桌高_____cm 以上,椅高_____cm 以上,桌面長寬_____cm x _____cm 以上)(原則上由考生自備) <input type="checkbox"/> 其他_____ (請說明)
	作答方式	(1) 國、英、數、社、自選擇題型: <input type="checkbox"/> 一般作答 <input type="checkbox"/> 代謄至答案卡 (<input type="checkbox"/> 盲用電腦 <input type="checkbox"/> 一般電腦 <input type="checkbox"/> 放大答案卡 <input type="checkbox"/> 題本畫記) (2) 數學科非選擇題型: <input type="checkbox"/> 一般作答 <input type="checkbox"/> 電腦打字代謄(須錄音存證,本選項考生須參加審查面談) <input type="checkbox"/> 盲用電腦 <input type="checkbox"/> 一般電腦 <input type="checkbox"/> 放大答案卷 (3) 寫作測驗: <input type="checkbox"/> 一般作答 <input type="checkbox"/> 電腦打字代謄(須錄音存證,本選項考生須參加審查面談) <input type="checkbox"/> 盲用電腦 <input type="checkbox"/> 一般電腦 <input type="checkbox"/> 放大答案卷
繳驗證件	<input type="checkbox"/> 身心障礙證明(手冊)或鑑輔會證明影本(證件及證明乃審查之重要依據,務請齊備) <input type="checkbox"/> 其他特殊考生之相關醫療診斷證明正本_____ (請說明)	
考生簽章	導師、特教老師或輔導老師簽名(非應屆畢業生此欄無需簽名)	審查小組承辦人簽名
家長或監護人簽名		審查小組認定結果 <input type="checkbox"/> 通過 <input type="checkbox"/> 不通過
審查小組說明		

註1:「點字試卷」和「點字試卷電子檔」均已修改或刪除不適合視覺障礙考生作答試題;而「語音報讀」試題與一般卷相同,因此選擇「點字試卷」或「點字試卷電子檔」考生,若另選使用「語音報讀」試場服務,會產生試題無法對應的情況,特此說明。

註2:試場服務申請「延長作答時間 20 分鐘」,或試題卷別申請「點字試卷」和「點字試卷電子檔」之考生,英語(聽力)每題作答時間均延長 1.5 倍。

註3:英語(聽力)不另提供語音報讀服務。英語(閱讀)與其他科目仍提供語音報讀服務;寫作測驗僅提供真人報讀。

註4:申請免參加英語(聽力)考試之聽覺障礙考生,無論聽障等級,均須填寫「彰化考區 104 年國中教育會考身心障礙及重大傷病考生應考服務申請表」,經彰化考區試務會召開應考服務申請審查會議確認通過後,該考生之英語(閱讀)的能力等級,即代表英語整體的能力等級。

註5:「喚醒服務」適用於嗜睡症或周期性嗜睡症,或因為服用藥物關係之考生。

註6:監試委員將依據考生障礙類別,提供必要的提醒服務。

註7:應考服務申請結果於審查後回覆。

附件四

彰化考區 104 年國中教育會考「非冷氣試場」應考服務申請表

學校代碼：_____

學校名稱：_____

姓名		性別	<input type="checkbox"/> 男 <input type="checkbox"/> 女	出生日期	年 月 日
班級		座號		身分證統一編號	
申請「非冷氣試場」理由					
考生簽名		家長或監護人簽名		承辦人簽章	

注意事項：

1. 未填寫本表考生，一律安排在冷氣試場應試。
2. 考生選擇使用「非冷氣試場」後，不得以任何理由變更試場。

彰化考區 104 年國中教育會考突發傷病考生應考服務申請表

姓名		性別	<input type="checkbox"/> 男 <input type="checkbox"/> 女	出生日期	年	月	日
准考證號碼				身分證統一編號			
通訊處	縣	鄉鎮	村	電話	()		
	市	市區	里	緊急聯絡人			
	路		巷	聯絡電話			
	街	段	弄	行動電話			
樓		號					
畢業(結)業學校	縣(市)			畢業(結)業年	民國_____年 業結		
申請服務項目	<input type="checkbox"/> (1)延長作答時間 20 分鐘 (休息時間相對減少)。 <input type="checkbox"/> (2)提早 5 分鐘入場。 <input type="checkbox"/> (3)行動不便或身體病弱者安排在一樓或設有電梯之試場應試。 <input type="checkbox"/> (4)安排在便於應試的特殊桌椅、輔具或個人醫療器材之試場應試。 <input type="checkbox"/> (5)使用放大之答案卡作答選擇題後，由監試委員將答案代謄至答案卡。 <input type="checkbox"/> (6)使用放大之答案卷作答數學科 (含非選擇題) 和寫作測驗。 <input type="checkbox"/> (7)監試委員協助翻頁或其他不影響考試公平之類似服務。 <input type="checkbox"/> (8)其他 _____ (請說明) 。						
申請原因及繳驗證件	(相關醫療診斷證明)						
考生簽章				審查小組承辦人簽名			
家長或監護人簽名				審查小組認定結果	<input type="checkbox"/> 通過 <input type="checkbox"/> 不通過		
審查小組說明							

注意事項：

- 申請第(1)-(7)項之服務項目者，可於 104 年 4 月 10 日 (星期五) 起至考試前一日 (104 年 5 月 15 日星期五或 5 月 16 日星期六) 17:00 前，向考區試務主辦學校 (國立鹿港高級中學) 申請，並經考區試務會主任委員指定之人員審查通過後，始得為之。
- 申請第(8)項其他之服務項目者，因提供服務所需準備時間較長，考生應於 104 年 5 月 12 日 (星期二) 17:00 前提出申請。
- 若因緊急事故 (如考試當天早上發生意外) 無法及時取得相關醫療診斷證明者，須於考後 2 日內補件予考場學校轉交考區試務主辦學校。

104 年國中教育會考試題疑義釋復申請表

- 一、申請資格：限考生本人或考生就讀學校之教師。
- 二、申請時間：104 年 5 月 18 日（星期一）8:00 至 5 月 20 日（星期三）12:00。
- 三、受理單位：國立臺灣師範大學心理與教育測驗研究發展中心。
- 四、申請方式：若對試題有疑義，請填寫本表，並傳真至(02)8601-8310「國立臺灣師範大學心理與教育測驗研究發展中心」辦理。
- 五、注意事項
 - (一) 每張申請表限提問 1 題，若需提問 1 題以上，請影印本表後使用。
 - (二) 申請試題疑義釋復，須載明所問疑義於「疑義內容」欄內，請保持字體端正以利傳真辨識。
 - (三) 考生題本與公告版本完全一致，恕不受理考試題本內容與公告版本差異之疑義申請。
- 六、公布試題疑義釋復結果：104 年 5 月 21 日（星期四）19:00 以後公布於國中教育會考網站（網址：<http://cap.ntnu.edu.tw>）。

申請日期：104 年 5 月 _____ 日（星期 _____） ※收件編號： _____

考試日期	104 年 5 月 16 日（星期六） 至 5 月 17 日（星期日）	准考證號碼 (申請者若為考生 就讀學校之教師，免 填「准考證號碼」。)	
考生姓名		身分證統一編號	
申請教師 姓名		聯絡電話	()
就讀／服務 學校			
通訊地址	□□□-□□ (請寫郵遞區號)		
考試科目			
題號			
疑義內容			

申請者簽名： _____
 電 話： _____
 傳 真： _____

104 年國中教育會考各科目「精熟」、「基礎」及「待加強」
3 個等級描述

考試科目		等級	精 熟	基 礎	待加強
國 文			能具備與教材相關的語文知識，並能深入的理解文本內容、評鑑文本的內容與形式。	大致能具備與教材相關的語文知識，並能大致理解文本內容、評鑑文本的內容與形式。	僅能具備部分與教材相關的語文知識，並有限的理解文本內容、評鑑文本的內容與形式。
英 語	閱 讀		能整合應用字句及語法結構等多項語言知識；能理解主題較抽象或嚴肅、訊息或情境多元複雜、語句結構長且複雜的文本，並指出各類文本的主旨、結論與作者立場等重要訊息，且能整合文本內容如文本結構、解釋或例子等，做進一步的推論或評論。	能理解字句基本語意及語法概念；能理解主題具體熟悉或貼近日常生活、訊息或情境略為複雜、語句結構略長的文本，並指出文本主旨、結論與作者立場等重要訊息，且從文本的解釋或例子做出推論。	僅能有限地理解字句基本語意；僅能理解主題貼近日常生活或與個人相關、訊息或情境單純且明顯、語句結構簡單的文本或語句；僅能指出文本明白陳述的主旨、結論與作者立場等重要訊息；僅能藉文本明顯的線索做出簡易的推論。
	聽 力			能聽懂日常生活主題、訊息單純的短篇言談，指出言談的主旨與結論等重要訊息，並從言談中明顯的言語及其他如語調與節奏等線索做出簡易推論。	僅能聽懂單句及簡易問答；僅能有限的理解短篇言談。
數 學			能作數學概念間的連結，建立恰當的數學方法或模式解題，並能論證。	理解基本的數學概念、能操作算則或程序，並應用所學解題。	認識基本的數學概念，僅能操作簡易算則或程序。
社 會			能廣泛且深入的認識及了解社會科學習內容，並具有運用多元的社會科知識之能力。	能大致認識及了解社會科學習內容，並具有運用基礎的社會科知識之能力。	能約略的認識及了解社會科學習內容。
自 然			能融會貫通學習內容，並能運用所培養的能力來解決需要多層次思考的問題。	能知道及理解學習內容，並能運用所培養的能力來解決基本的問題。	能部分知道及理解學習內容。

註：104 年英語（聽力）首次計分，考量試題難度宜逐步漸進，避免增加考生壓力，故以基礎簡易的試題為主，無法充分評量出學生聆聽能力是否達「精熟」等級，因此該部分的成績只分成「基礎」及「待加強」2 個等級。

104 年國中教育會考寫作測驗評分規準

級分	評分規準	
六級分	六級分的文章是優秀的，這種文章明顯具有下列特徵：	
	立意取材	能依據題目及主旨選取適切材料，並能進一步闡述說明，以凸顯文章的主旨。
	結構組織	文章結構完整，脈絡分明，內容前後連貫。
	遣詞造句	能精確使用語詞，並有效運用各種句型使文句流暢。
	錯別字、格式與標點符號	幾乎沒有錯別字，及格式、標點符號運用上的錯誤。
五級分	五級分的文章在一般水準之上，這種文章明顯具有下列特徵：	
	立意取材	能依據題目及主旨選取適當材料，並能闡述說明主旨。
	結構組織	文章結構完整，但偶有轉折不流暢之處。
	遣詞造句	能正確使用語詞，並運用各種句型使文句通順。
	錯別字、格式與標點符號	少有錯別字，及格式、標點符號運用上的錯誤，但並不影響文意的表達。
四級分	四級分的文章已達一般水準，這種文章明顯具有下列特徵：	
	立意取材	能依據題目及主旨選取材料，尚能闡述說明主旨。
	結構組織	文章結構大致完整，但偶有不連貫、轉折不清之處。
	遣詞造句	能正確使用語詞，文意表達尚稱清楚，但有時會出現冗詞贅句；句型較無變化。
	錯別字、格式與標點符號	有一些錯別字，及格式、標點符號運用上的錯誤，但不至於造成理解上太大的困難。
三級分	三級分的文章在表達上是不充分的，這種文章明顯具有下列特徵：	
	立意取材	嘗試依據題目及主旨選取材料，但選取的材料不甚適當或發展不夠充分。
	結構組織	文章結構鬆散；或前後不連貫。
	遣詞造句	用字遣詞不太恰當，或出現錯誤；或冗詞贅句過多。
	錯別字、格式與標點符號	有一些錯別字，及格式、標點符號運用上的錯誤，以致造成理解上的困難。
二級分	二級分的文章在表達上呈現嚴重的問題，這種文章明顯具有下列特徵：	
	立意取材	雖嘗試依據題目及主旨選取材料，但所選取的材料不足，發展有限。
	結構組織	文章結構不完整；或僅有單一段落，但可區分出結構。
	遣詞造句	遣詞造句常有錯誤。
	錯別字、格式與標點符號	不太能掌握格式，不太會使用標點符號，錯別字頗多。
一級分	一級分的文章在表達上呈現極嚴重的問題，這種文章明顯具有下列特徵：	
	立意取材	僅解釋題目或說明；或雖提及文章主題，但材料過於簡略或無法選取相關材料加以發展。
	結構組織	沒有明顯的文章結構；或僅有單一段落，且不能辨認出結構。
	遣詞造句	用字遣詞極不恰當，頗多錯誤；或文句支離破碎，難以理解。
	錯別字、格式與標點符號	不能掌握格式，不會運用標點符號，錯別字極多。
零級分	使用詩歌體、完全離題、只抄寫題目或說明、空白卷。	

註：寫作測驗零級分至六級分樣卷已公布於國中教育會考網站（網址：<http://cap.ntnu.edu.tw/>），考生可上網參閱。

彰化考區 104 年國中教育會考複查成績申請表暨結果通知書

- 一、申請資格：限考生本人或考生之家長、監護人。
- 二、申請時間：104 年 6 月 6 日（星期六）至 6 月 7 日（星期日）每日 9:00~16:00。
- 三、受理單位：考區試務主辦學校（國立鹿港高級中學）。
- 四、申請方式：若對考生成績有疑義，請檢附下列資料親自至考區試務主辦學校（國立鹿港高級中學）辦理。
 - （一）本申請表。
 - （二）成績通知單正本，以備查驗，驗後歸還。
 - （三）回郵信封（請填妥收信人姓名、地址，並貼足新臺幣 32 元郵票）1 個，以便寄發複查結果通知書。
 - （四）複查費每科新臺幣 50 元整。
- 五、注意事項
 - （一）申請複查以 1 次為限。
 - （二）申請者請以正楷填寫並簽名，打※欄位申請者請勿填寫。
 - （三）請務必在所欲複查之考試科目欄內確實打「✓」，否則不予受理。
 - （四）申請複查不得要求查看、影印答案卡（卷），也不得要求重新閱卷。
- 六、複查成績結果如有異動，按國中教育會考計分方法重予計算，更正考生成績並發給本結果通知書。

申請時間：104 年 6 月 ____ 日（星期 ____）

※收件編號： _____

考試日期	104 年 5 月 16 日（星期六） 至 5 月 17 日（星期日）	准考證號碼	
考生姓名		身分證統一編號	
聯絡電話	（ ）		
考試科目	欲複查科目請打「✓」	複查結果	
國文		※	
英語			
數學			
社會			
自然			
寫作測驗			
複查結果處理處	※		

申請者簽名： _____
電 話： _____

※複查結果存查表

資訊組	※
-----	---

104 年國中教育會考試場規則

- 一、 考試時考生必須攜帶准考證準時入場，對號入座。准考證須妥為保存，如有毀損或遺失，應於考試當日攜帶考生本人身分證件及與報名時同式 2 吋相片 1 張，向各考場試務中心申請補發。
- 二、 考試說明開始後即不准離場。若經糾正仍強行出場者，該科考試不予計列等級或不予計級分。
- 三、 每節考試於考試說明時段內，提前翻開試題本、提前作答，經制止不從者，該科考試不予計列等級或不予計級分。
- 四、 國文、數學、社會、自然和寫作測驗正式開始後，遲到逾 20 分鐘不得入場。若強行入場，該科考試不予計列等級或不予計級分。
- 五、 國文、數學、社會、自然和寫作測驗正式開始後 30 分鐘內，考生不得提早離場。若強行離場，不服糾正者，該科考試不予計列等級或不予計級分。
- 六、 **英語（閱讀）與英語（聽力）為 1 科兩階段，相關試場規則如下：**
 - （一）考生若英語（閱讀）應考，而英語（聽力）缺考，成績通知單將註記英語（聽力）缺考，僅提供英語（閱讀）能力等級和該科整體能力等級。
 - （二）考生若英語（閱讀）缺考，英語（聽力）仍可進場應考，成績通知單將註記英語（閱讀）為缺考，僅提供英語（聽力）能力等級和該科整體能力等級。
 - （三）英語（閱讀）正式開始後，遲到逾 20 分鐘不得入場。若強行入場，英語（閱讀）不予計列等級。
 - （四）英語（閱讀）正式開始後 30 分鐘內，考生不得提早離場。若強行離場，不服糾正者，英語（閱讀）不予計列等級。
 - （五）英語（聽力）試題正式開始播放後，考生即不得入場亦不得提前離場，以免影響試場內他人作答；若強行入場或提前離場，英語（聽力）不予計列等級。
 - （六）考生若違反其他考試規則，將於英語（閱讀）或英語（聽力）分別不予計列等級或分別記違規 1 至 2 點。
- 七、 文具自備，必要時可用透明墊板，不得有圖形、文字印刷於其上，其他非應試用品請勿攜入試場，且不得在場內向他人借用。
- 八、 非應試用品如教科書、參考書、補習班文宣品、計算紙等，以及電子辭典、計算機、行動電話、呼叫器、鬧鐘，及收音機、MP3、MP4 等多媒體播放器材，一律不准攜入試場。若不慎攜入試場，於考試開始前，須放置於試場前後方；電子產品須先關機或拔掉電池。若隨身放置，無論是否發出聲響，經監試委員發現者，國文、英語（無論閱讀或聽力）、數學、社會或自然 5 科記該科違規 2 點；寫作測驗扣該科一級分。

九、 考生可攜帶三角板、直尺、圓規，但不得攜帶量角器或附量角器功能之文具。

考生可攜帶三角板、直尺、圓規

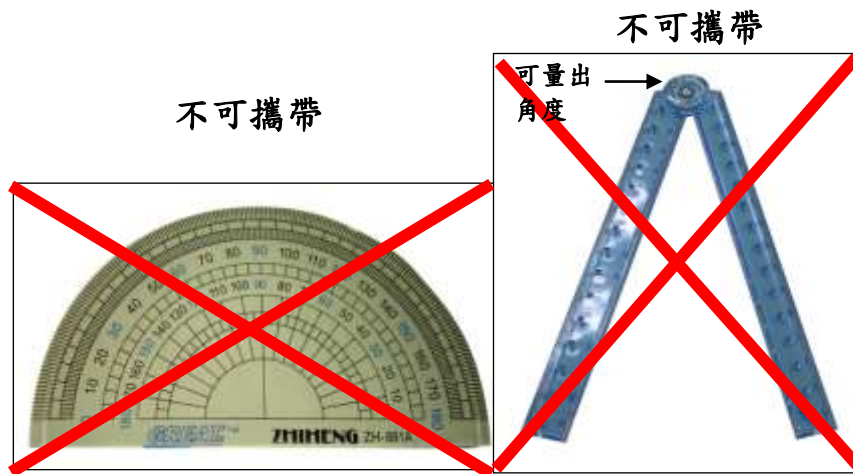

- 十、 考生應考時不得飲食、抽煙、嚼食口香糖等。若因生病等特殊原因，迫切需要在考試時飲水或服用藥物，須於考前持相關證明經監試委員同意，在監試委員協助下飲用或服用。
- 十一、 試場內嚴禁談話、左顧右盼等行為。若取得或提供他人答案，作弊事實明確者，或相互作弊事實明確者，該科考試不予計列等級或不予計級分。
- 十二、 答案卡（卷）上不得書寫姓名座號，也不得作任何標記。故意汙損答案卡（卷）、損壞試題本，或在答案卡（卷）上、寫作測驗內容中顯示自己身分者，該科考試不予計列等級或不予計級分。
- 十三、 答案卡（卷）選擇題須用黑色 2B 鉛筆畫記，修正時須用橡皮擦將原畫記擦拭乾淨，不得使用修正液（帶），如有畫記不明顯或汙損等情事，致電腦無法辨認者，其責任自負，不得提出異議。
- 十四、 數學科第二部分非選擇題和寫作測驗作答時，書寫內容不得超出答案卷格線外框，且務必使用黑色墨水的筆（建議使用 0.5mm~0.7mm 之筆尖），不得使用鉛筆。更正時，可以使用修正液（帶）。如有超出格線外框、書寫不清或汙損等情事，致電腦掃描後無法清晰呈現作答結果者，其責任由考生自負，不得提出異議。
- 十五、 寫作測驗作答時，不得要求增加答案卷作答，亦不得使用詩歌體。
- 十六、 如遇警報、地震，應遵照監試委員指示，迅速疏散避難。

- 十七、考試結束鐘（鈴）響起，監試委員宣布本節考試結束，不論答畢與否應即停止作答，交答案卡（卷）離場。交答案卡（卷）後強行修改者，該科考試不予計列等級或不予計級分。逾時作答，經制止不從者，該科考試不予計列等級或不予計級分；經制止後停止者，國文、英語、數學、社會或自然 5 科記該科違規 2 點；寫作測驗扣該科一級分。
- 十八、考試完畢後必須將答案卡（卷）和試題本一併送交監試委員，經監試委員確認無誤，然後離場。攜出答案卡（卷）或試題本經查證屬實者，該科考試不予計列等級或不予計級分。
- 十九、違反國中教育會考試場規則者，其處理方式悉遵照「104 年國中教育會考違反試場規則處理方式一覽表」辦理。

英語（聽力）播放異常處理程序及說明

1. 英語（聽力）若因播放設備無法正常播放，應由監試委員立即通知試務中心，於更換設備後重新播放試題，繼續進行考試。
2. 英語（聽力）每道試題均播放兩次，若於播放過程中發生兩次試題播音均受到短暫干擾，致使無法聽清楚或完整聆聽試題時，應由監試委員依據「試題播放紀錄表」重播受干擾之試題，並統一於當天英語（聽力）考試結束後播放。
3. 考生若放棄英語（聽力）補救的權益而離場，不得於考試後要求成績優待或補考。試題重播期間亦不得離場，若提前離場，將依據試場規則處理。

104 年國中教育會考違反試場規則處理方式一覽表

類別	違反試場規則事項	處理方式	
		國、英、數、社、自	寫作測驗
第一類：嚴重舞弊行為	一、由他人頂替代考或偽（變）造證件應試者。	取消該生參加該次考試資格。	取消該生參加該次考試資格。
	二、脅迫其他考生或試務人員協助舞弊者。	取消該生參加該次考試資格。	取消該生參加該次考試資格。
第二類：一般舞弊或嚴重違規行為	一、於考試說明時段內離場、提前翻開試題本、提前作答，或考試結束後逾時作答，經制止不從者。	該生該科考試不予計列等級。	該生該科不予計級分。
	二、考試正式開始後 30 分鐘內經糾正仍強行出場者。	該生該科考試不予計列等級。	該生該科不予計級分。
	三、於考試正式開始後，遲到逾 20 分鐘強行入場者。	該生該科考試不予計列等級。	該生該科不予計級分。
	四、惡意擾亂試場內、外秩序，情節嚴重者。	該生該科考試不予計列等級。	該生該科不予計級分。
	五、涉及集體舞弊行為者。	該生該科考試不予計列等級。	該生該科不予計級分。
	六、交換座位應試者。	該生該科考試不予計列等級。	該生該科不予計級分。
	七、交換答案卡（卷）、試題本作答者。	該生該科考試不予計列等級。	該生該科不予計級分。
	八、涉及電子舞弊情事者。	該生該科考試不予計列等級。	該生該科不予計級分。
	九、試場內取得或提供他人答案作弊事實明確者，或相互作弊事實明確者。	該生該科考試不予計列等級。	該生該科不予計級分。
	十、故意汙損答案卡（卷）、損壞試題本，或在答案卡（卷）上顯示自己身分者。	該生該科考試不予計列等級。	該生該科不予計級分。

第二類： 一般舞弊或嚴重違規行為	十一、攜出答案卡（卷）或試題本經查證屬實者。	該生該科考試不予計列等級。	該生該科不予計級分。
	十二、交答案卡（卷）後修改答案者。	該生該科考試不予計列等級。	該生該科不予計級分。
	十三、抄錄試題或答案，並攜出試場經查證屬實者。	該生該科考試不予計列等級。	該生該科不予計級分。
	十四、於英語（聽力）試題正式開始播放後強行入場或離場者。	該生英語（聽力）不予計列等級。	
第三類： 一般違規行為	一、考試進行中與試場外有手勢或訊息聯繫行為者。	記該生該科違規 2 點。	扣該生該科一級分。
	二、提早翻開試題本、提前作答或逾時作答，經制止後停止者。	記該生該科違規 2 點。	扣該生該科一級分。
	三、於考試時間內攜帶非應試用品如教科書、參考書、補習班文宣品、計算紙等，以及電子辭典、計算機、行動電話、呼叫器、鬧鐘，及收音機、MP3、MP4 等多媒體播放器材進入試場， <u>隨身放置</u> ，無論是否發出聲響，經監試委員發現者。	記該生該科違規 2 點。	扣該生該科一級分。
	四、將行動電話、呼叫器等非應試用品 <u>放置於試場前後方</u> 於考試時間內發出聲響者。	記該生該科違規 1 點。	扣該生該科一級分。
	五、考生僅能攜帶手錶為計時工具。若攜帶含電子錶、時鐘、鬧鐘、電子鐘、電子辭典等內含計時功能物品， <u>放置於試場前後方</u> ，於考試時間內發出聲響者。	記該生該科違規 1 點。	扣該生該科一級分。
	六、違反試場規則、秩序，情節輕微者。	記該生該科違規 1 點。	扣該生該科一級分。

註：

1. 寫作測驗所列扣分以扣減至該科一級分為限，但原得零級分考生仍為零級分。
2. 依據「104 年國中教育會考寫作測驗評分規準」（附件八），考生使用詩歌體、完全離題、只抄寫題目或說明、空白卷給予零級分。
3. 若有本表未規範而影響考試公平、考生權益之事項，應提各考區試務會討論。
4. 凡涉及本表各項舞弊或違規行為者，除書面通知考生本人外，並另行通知其相關學校或機關究辦。

彰化考區 104 年國中教育會考申訴案件申請表

- 一、申請資格：限考生本人或考生之家長、監護人。
- 二、申請時間：104 年 5 月 19 日（星期二）前。
- 三、受理單位：考區試務主辦學校（國立鹿港高級中學）。
- 四、申請方式：對於國中教育會考各項試務作業認有影響其權益者，請填寫本表，以**限時掛號郵寄至考區試務主辦學校（國立鹿港高級中學）**提出申訴，並在信封上註明「申訴表」字樣。
- 五、注意事項
 - （一）本表之資料，請以正楷填寫，打※欄位申請者請勿填寫，考生或考生家長（或監護人）須親自簽名，否則不受理此申訴案件。
 - （二）本表應於 104 年 5 月 19 日（星期二）前以限時掛號郵寄至考區試務主辦學校，日期以郵戳為憑，逾期不受理。
 - （三）同一申訴案件以申請 1 次為限，申請人於申訴及緊急事件處理小組未做成評議前，得撤回申訴，申訴一經撤回不得就同一案件再提起申訴。
- 六、考區試務主辦學校於收件後召開「考區試務會申訴及緊急事件處理小組會議」，並於會後一星期內以書面答覆。若申訴事項涉及不同考區或全國者，由考區試務會提請全國試務會處理，全國試務會於召開申訴及緊急事件處理小組會議後，於一星期內以書面答覆。

申請日期：104 年 5 月 _____ 日（星期 _____） ※收件編號： _____

考試日期	104 年 5 月 16 日（星期六） 至 5 月 17 日（星期日）	准考證號碼	
考生姓名		身分證統一編號	
家長或 監護人姓名		聯絡電話	()
通訊地址	□□□-□□ (請寫郵遞區號)		
申訴詳細內容			

申請者簽名： _____

104 年國中教育會考成績證明申請表

- 一、申請資格：限考生本人。
- 二、申請時間：104 年 6 月 10 日（星期三）起。
- 三、受理單位：國立臺灣師範大學心理與教育測驗研究發展中心。
- 四、申請方式：考生若因轉學、申請獎學金，或申請國外學校入學而需申請「成績證明」，請填寫本申請表，以掛號郵寄至臺北郵政 22-264 號信箱「國立臺灣師範大學心理與教育測驗研究發展中心」辦理，並在信封上註明「申請國中教育會考成績證明」字樣。
- 五、注意事項
 - (一)成績證明 1 式 1 份，若使用於高中、高職和五專適性入學，限當年有效。
 - (二)本申請表請貼妥國民身分證（或准考證）正面影本及工本費郵政劃撥收據正本。
 - (三)工本費每份新臺幣 100 元整（劃撥帳戶：國立臺灣師範大學心測中心專戶，帳號：19452181，請於劃撥單註明「申請國中教育會考成績證明」）。
 - (四)考生不需附回郵，惟若收件地址為國外則郵資另計。
 - (五)考生若於受理單位收件後要求退費，郵局代辦手續費及掛號郵資等，由考生負擔。
- 六、國立臺灣師範大學心理與教育測驗研究發展中心於收件 7 個工作天內將成績證明以掛號方式郵寄申請者。

申請日期：_____年_____月_____日（星期_____） ※收件編號：_____

考試日期	104 年 5 月 16 日(星期六) 至 5 月 17 日(星期日)	准考證號碼		申請份數	
考生姓名		性別	<input type="checkbox"/> 男 <input type="checkbox"/> 女	就讀 國中	縣(市) 國中
身分證統一編號		出生日期	年 月 日		
聯絡電話	()	緊急聯絡人			
通訊地址	□□□-□□ (請寫郵遞區號)				
國民身分證（或准考證）正面影本黏貼處 *影本須清晰，否則不受理*			劃撥收據正本黏貼處		

申請者簽名：_____

104 年國中教育會考試題示例

104 年國中教育會考之國文、英語、數學、社會和自然 5 個考試科目，除英語有 3 選 1 的選擇題型聽力試題、數學有非選擇題型外，其他均為 4 選 1 的選擇題型。另外，寫作測驗只考 1 篇作文。各科試題示例如下：

【國文試題示例】

示例一：單題

「生命的可以期待，不只因為它經常是『必然』的，有一分耕耘，就有一分收穫；更因為它經常也是『偶然』的，不意出現的機會，使我們的人生能『柳暗花明又一村』。」下列何者最符合這段文字所要表達的意念？

- (A) 生命中「偶然」的奇蹟往往肇端於「必然」的人性
- (B) 生命中「必然」的收穫總因「偶然」的變化而失去
- (C) 人生的變數，來自於「必然」與「偶然」的互相衝突
- (D) 「必然」與「偶然」像命運的雙手，為人生引來希望*

示例二：題組

河上有翁，家貧，織蘆蒿為簾，賣以供食。其子沒於淵，得千金之珠。其父謂其子曰：「取石槌破之。夫千金之珠，必在九重之淵而驪龍領下。子能得珠者，必值其睡也。使驪龍而寤，子當為齏粉，何珠之有哉？」

——改寫自《莊子·列禦寇》

1. 根據這則故事，父親在兒子得到寶珠之後的想法或作為，以下詮釋何者最恰當？

- (A) 自傷教子無方，兒子竟然做出盜取寶珠的行為
- (B) 認為兒子冒險取得的寶珠非真品，故以石槌擊破
- (C) 以為兒子是僥倖得到寶珠，卻不知背後隱藏的危機*
- (D) 提醒兒子取珠時若驚醒驪龍，當藏珠於領下迅速逃脫



- 1. 驪龍：黑龍
- 2. 寤：睡醒
- 3. 齏粉：粉屑。齏，音ㄐㄨㄟ

2. 下列文句，何者運用假設語氣？

- (A) 其子沒於淵，得千金之珠
- (B) 夫千金之珠，必在九重之淵而驪龍領下
- (C) 子能得珠者，必值其睡也
- (D) 使驪龍而寤，子當為齏粉，何珠之有哉*

【英語試題示例】

閱讀

示例一：單題

Mr. Hu speaks good English _____ he lived in the U.S. for many years.
(A) because* (B) but (C) so (D) whether

示例二：題組

When you hear birds singing, do you want to sing with them? When the light wind blows, can you feel its friendly touch on your face? Are you excited to see the first little flower in the early spring?

Nature can color our everyday lives with lovely surprises. All we have to do is get close to it and feel it from our heart. If we find some time to enjoy the simple, easy moments under the clear sky, along the quiet river, or just in the park near our houses, we can feel many wonderful things out there.

Why not get away from your busy work and take a rest in Mother Nature's arms? Sing to Nature's music, dance with the wind, and look for the magic of life. You'll find the gift Nature has prepared for you.

1. What is the writer trying to say about Nature?
(A) It is badly hurt by us. (B) It gives us lots of joy. *
(C) It is hard to understand. (D) It gives us ideas for writing.
2. Which experience is NOT said in the reading?
(A) Singing with birds. (B) Fishing in the river. *
(C) Feeling the wind's touch. (D) Seeing the first spring flower.

聽力

(以下英文是你會聽到的語音播放內容，不會顯示在題本中)

(男聲) May I help you?

(女聲) Yes, I'd like to look at that red sweater. How much is it?

(男聲) It's one thousand dollars.

Question: Where are the man and the woman?

(以下英文是你在題本中會看到的文字，不會在語音播放時唸出聲音)

(A) In a restaurant.

(B) In the living room.

(C) In a department store.*

【數學試題示例】

選擇題型

示例一

計算 $19 - (-2) \times [(-12) - 7]$ 之值為何？

- (A) -1
- (B) -19*
- (C) 19
- (D) 47

示例二

圖(四)為製作果凍的食譜，傅媽媽想依此食譜內容製作六人份的果凍。若她加入 50 克砂糖後，不足砂糖可依比例換成糖漿，則她需再加幾小匙糖漿？

- (A) 15
- (B) 18
- (C) 21*
- (D) 24

果凍(一人份)

果凍粉……30克

砂糖……20克

咖啡粉……70克

註：砂糖20克
可換成糖漿6小匙



圖(四)

非選擇題型

示例一

如圖，將一白繩的 $\frac{3}{8}$ 與一紅繩的 $\frac{1}{3}$ 重疊並以膠帶黏合，形成一條長為 238 公分的繩子。求未黏合前，兩繩長度相差多少公分？請寫出您的計算過程。



【社會試題示例】

示例一：單題

總而言之，這個朝代是中國最具世界主義色彩的朝代。政治上，皇帝因打敗強敵東突厥，曾被周邊民族尊為國際盟主；社會上，……；宗教上，因對自己的文化具有自信與安全感，對信仰自由給予保障，許多宗教傳入，是一段充滿光輝的時期。

丹廷寫一篇歷史報告，結語如下：

文中「……」部分，最適合填入下列哪一段敘述？

- (A) 朝廷宣揚漢人文化，積極推行各種改革措施，如斷北語、通婚姻
- (B) 朝廷對於各種族一視同仁，許多留學生與外國人前來學習、定居*
- (C) 朝廷為了方便管理，將人民區分為四個不同階級，訂定各種規範
- (D) 朝廷有感於西方國家科技先進產業發達，禮聘外國人士來華指導

示例二：題組

「三月瘋媽祖」是形容臺灣每年農曆三月掀起的媽祖祭典熱潮，其中又以鎮瀾宮的遶境活動最引人矚目。遶境路線從臺中市大甲鎮瀾宮出發，沿途經過彰化縣、雲林縣，目的地是嘉義縣新港奉天宮。近年來，政府配合遶境活動舉辦國際觀光文化節，除了延續傳統以外，還希望透過創意的發揮，將當地的文化、信仰、特產與流行元素結合，促進地方觀光，如：有些「業者」看中這塊商機，將媽祖等神明以人偶公仔的形象呈現在消費者眼前，讓信徒們可將造型可愛的神明公仔與祝福帶回家，不僅成功地開拓新市場，也能發揚傳統信仰與文化。

1. 下列何者位於上述遶境活動所經過的直轄市或縣境內？
(A)熱蘭遮城
(B)卑南文化遺址
(C)八堡圳的水利設施*
(D)莫那魯道抗日紀念碑
2. 根據文中內容，這項活動的變化最符合下列何項敘述？
(A)歷史古蹟的保存
(B)區域統合的形成
(C)宗教信仰的規範
(D)傳統文化的創新*
3. 文末關於「業者」的敘述，其主要描述的生產要素類型，與下列何者強調的生產要素類型最相似？
(A)興建公寓大廈的水泥
(B)操作紡織機器的員工
(C)一般戲院的視聽設備
(D)超級市場的促銷方案*

【自然試題示例】

示例一：單題

鋁熱劑為鋁和氧化鐵的混合物，點燃後能生成熔融狀態的鐵，可在修補鐵軌時使用，其反應式為：

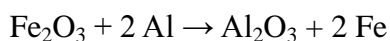

此反應中何者為氧化劑？

- (A) Fe_2O_3 *
- (B) Al
- (C) Al_2O_3
- (D) Fe

示例二：題組

以下是小凱用插圖及文字描述某日上午所發生的事情及時間：

<p>7:40</p>  <p>早上太晚起床，我很緊張，心跳得很快。我怕遲到，以最快的速度衝向學校。</p>	<p>8:00</p>  <p>進教室後，汗流不止，呼吸加速。</p>	<p>8:30</p>  <p>課堂上，老師問了很多問題，我都沒有舉手。</p>	<p>9:30</p>  <p>體育課時，我要走非常窄的平衡木，但我努力地完成了。</p>	<p>10:05</p>  <p>下課後，我被打翻，意外燙到，我立刻縮回手，但皮膚已經變紅。</p>
---	--	---	---	---

1. 圖(二十六)為人體中樞神經系統的構造示意圖。根據上列插圖的文字描述，小凱中樞神經系統中的甲部位與當天下列哪一時間的活動之關係最密切？

- (A) 8:00
- (B) 8:30
- (C) 9:30*
- (D) 10:05

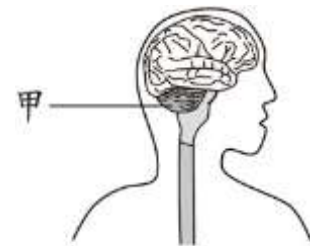

圖(二十六)

2. 圖(二十七)為人體內分泌系統的部分構造示意圖。根據上列圖文，造成小凱在 7:40 的反應之主要激素是來自下列哪一內分泌腺？

- (A) 甲
- (B) 乙
- (C) 丙*
- (D) 丁

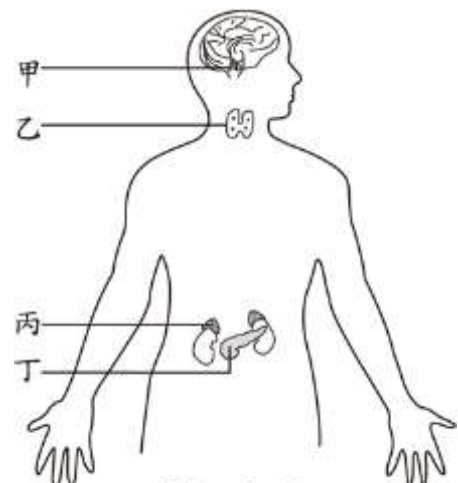

圖(二十七)

【寫作測驗試題示例】

請依照題意作答。測驗時間為 50 分鐘，請注意作答時間的控制。

題目：面對未來，我應該具備的能力

說明：即將畢業的你，將邁入人生新的階段，遇到不同的挑戰。面對未來，你認為自己最應該具備的能力是什麼？也許是培養專業技術、發展多元思考；也許是觀察生活、了解周遭情勢；又或者是學習包容與體諒，積極與他人溝通……。這個能力可能是你此刻缺乏，也可能應該提前準備，以因應瞬息萬變的社會。請寫出你面對未來時，應該具備的能力，並說明其中的理由。

※不可在文中洩漏私人身分

※不可使用詩歌體

104 年國中教育會考答案卡畫記法

正確畫記法：



錯誤畫記法：



【答案卡塗寫注意事項】

- 一、作答前，請先檢視下列事項：
 - (一) 檢視答案卡上准考證號碼與試場座位貼號是否正確且相符。
 - (二) 檢視答案卡上考試科目與試題本考試科目是否相符。
 - (三) 檢視答案卡有無汙損、折毀。如有錯誤、不符、汙損或折毀等情形，請立即向監試委員反應。
- 二、答案卡畫記時，必須用黑色 2B 鉛筆，畫記要清晰均勻，且須畫滿圓圈，但不可超出圈外。
- 三、更正時，請用橡皮擦將所畫之記號完全擦拭清潔，再行畫記。擦拭時，嚴禁在橡皮擦上沾口水，以免卡片破損。
- 四、不得破壞准考證號碼條碼。
- 五、答案卡應保持清潔，不可任意挖補汙損，或在圓圈以外任何地方作記號。
- 六、答案卡邊緣之黑色條紋及黑點，不得任意增減或汙損，卡片亦不得折疊。
- 七、考生若因未遵守上列規定，以致光學閱讀機無法正確閱讀，其後果由考生自行負責。

104 年國中教育會考數學科答案卷使用注意事項

○○考區104年國中教育會考數學科答案卷



101XX8808

准考證號碼：101XX8808

中後段答案卷號碼與准考證號碼，並非保證完全相符，如有不符，請立即向監試人員反應。

中第一部分選擇題作答時，必須使用黑色圓珠筆，畫記應塗滿均勻，且須畫滿選題，但不可超出欄位。

中第二部分非選擇題作答時，必須使用黑色基本的筆，如有書寫不清、汙損或超出欄位外等情事，致電腦掃描無法辨識作答結果者，其責任由考生自負，不得提出異議。

○- 缺考紀錄
本欄位用於電腦畫記，考生請勿自行畫記。

第一部分
(使用黑色2B鉛筆畫記)

1	Ⓐ	Ⓑ	Ⓒ	Ⓓ	16	Ⓐ	Ⓑ	Ⓒ	Ⓓ
2	Ⓐ	Ⓑ	Ⓒ	Ⓓ	17	Ⓐ	Ⓑ	Ⓒ	Ⓓ
3	Ⓐ	Ⓑ	Ⓒ	Ⓓ	18	Ⓐ	Ⓑ	Ⓒ	Ⓓ
4	Ⓐ	Ⓑ	Ⓒ	Ⓓ	19	Ⓐ	Ⓑ	Ⓒ	Ⓓ
5	Ⓐ	Ⓑ	Ⓒ	Ⓓ	20	Ⓐ	Ⓑ	Ⓒ	Ⓓ
6	Ⓐ	Ⓑ	Ⓒ	Ⓓ	21	Ⓐ	Ⓑ	Ⓒ	Ⓓ
7	Ⓐ	Ⓑ	Ⓒ	Ⓓ	22	Ⓐ	Ⓑ	Ⓒ	Ⓓ
8	Ⓐ	Ⓑ	Ⓒ	Ⓓ	23	Ⓐ	Ⓑ	Ⓒ	Ⓓ
9	Ⓐ	Ⓑ	Ⓒ	Ⓓ	24	Ⓐ	Ⓑ	Ⓒ	Ⓓ
10	Ⓐ	Ⓑ	Ⓒ	Ⓓ	25	Ⓐ	Ⓑ	Ⓒ	Ⓓ
11	Ⓐ	Ⓑ	Ⓒ	Ⓓ	26	Ⓐ	Ⓑ	Ⓒ	Ⓓ
12	Ⓐ	Ⓑ	Ⓒ	Ⓓ	27	Ⓐ	Ⓑ	Ⓒ	Ⓓ
13	Ⓐ	Ⓑ	Ⓒ	Ⓓ	28	Ⓐ	Ⓑ	Ⓒ	Ⓓ
14	Ⓐ	Ⓑ	Ⓒ	Ⓓ	29	Ⓐ	Ⓑ	Ⓒ	Ⓓ
15	Ⓐ	Ⓑ	Ⓒ	Ⓓ	30	Ⓐ	Ⓑ	Ⓒ	Ⓓ

第二部分 (使用黑色墨水的筆作答)

1.

2.

【國中教育會考數學科作答注意事項】

- 一、 答案卷上不得書寫姓名座號，也不得作任何標記。故意汙損答案卷、損壞試題本，或在答案卷上顯示自己身分者，該科考試不予計列等級。
- 二、 作答時不可使用量角器，如攜帶附有量角器功能之任何工具，請放在教室前後方。
- 三、 答案卷分兩部分，第一部分為選擇題作答區，第二部分為非選擇題作答區。
第一部分選擇題：
 - (一) 可利用題本中空白部分計算，切勿在答案卷上計算。
 - (二) 請依照題意從 4 個選項中選出 1 個正確或最佳的答案，並用 2B 鉛筆在答案卷上相應的位置畫記，請務必將選項塗黑、塗滿。如果需要修改答案，請使用橡皮擦擦拭乾淨，重新塗黑答案。第二部分非選擇題：
 - (一) 不必抄題。
 - (二) 須清楚完整地在答案卷上相應的欄位內作答，切勿寫出欄位外。
 - (三) 若只寫答案，沒有計算過程或說明，該題給予 0 分。
 - (四) 務必使用黑色墨水的筆 (建議使用 0.5mm~0.7mm 之筆尖)，不得使用鉛筆。更正時，可以使用修正帶 (液)。如有書寫不清、汙損或超出欄位外等情事，致電腦掃描後無法清晰呈現作答結果者，其責任由考生自負，不得提出異議。

104 年國中教育會考寫作測驗作答說明

【國中教育會考寫作測驗答案卷樣式】

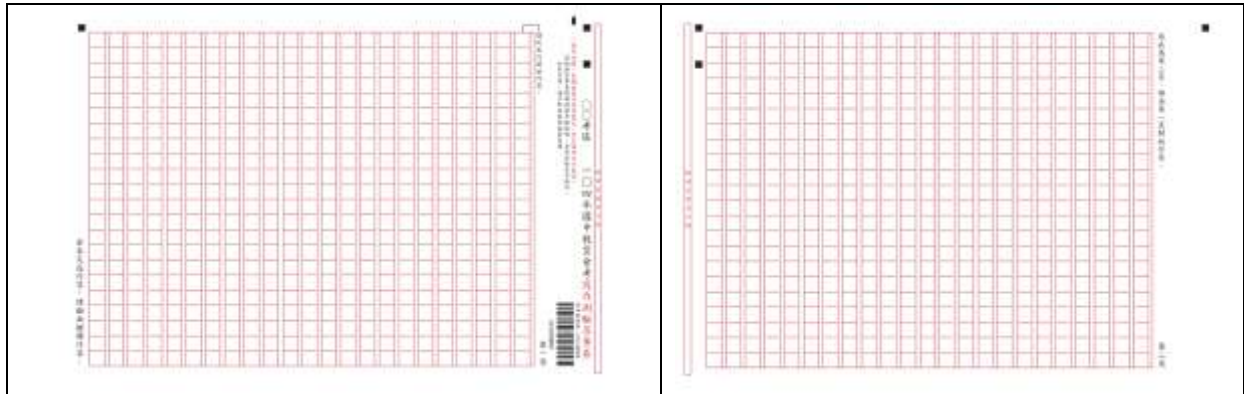

第一頁

第二頁

【國中教育會考寫作測驗作答注意事項】

- 一、國中教育會考寫作測驗僅有 1 題，提供答案卷 1 張，共 2 頁。作答時，請從答案卷第 1 頁右邊第 1 行開始作答。
- 二、請用本國文字書寫。
- 三、請於答案卷上作答，如需擬草稿，請使用題本中之空白頁。
- 四、答案卷上不得書寫姓名座號，也不得作任何標記（包含畫記圖形、於正文以外書寫文字符號等）。故意汙損答案卷、損壞試題本，或在答案卷上、寫作內容中顯示自己身分者，將不予計分。
- 五、作答時書寫內容不得超出答案卷格線外框，且務必使用黑色墨水的筆（建議使用 0.5mm ~0.7mm 之筆尖），不得使用鉛筆。更正時，可以使用修正液（帶）。如有超出格線外框、書寫不清或汙損等情事，致電腦掃描後無法清晰呈現作答結果者，其責任由考生自負，不得提出異議。
- 六、作答時不得要求增加答案卷作答，亦不得使用詩歌體。
- 七、作答方式：請仔細閱讀試題要求，撰寫一篇作文。